VOZ OBRERA

Mensual trotskysta (Unión Comunista Internacionalista)

Enero de 2024 - Nueva Serie - nº 101 Precio: 0,50 €

NUEVO AÑO, VIEJOS PROBLEMAS DEL CAPITALISMO

EL MUNDO VIVE EN CRISIS HUMANITARIA

En este número:

NUEVO AÑO, VIEJOS PROBLEMAS DEL CAPITALISMO. EL MUNDO VIVE EN CRISIS HUMANITARIA.

NUEVO AÑO: MENOR SALARIO, MAYORES PRECIOS...

HUELGA INDEFINIDA DE LOS TRABAJADORES DE AMAZON EN SEVILLA...

SIN LUCHAS NO HAY CONQUISTAS: LA HUELGA DE LOS TRABAJADORES DE LA SUBCONTRATA SIEMENS

LA PRÓRROGA DE LA “PROHIBICIÓN DE LOS DESAHUCIOS”: EL ENGAÑO CONTINÚA

¡ODIO EL AÑO NUEVO!...

PACTO DE ASILO Y MIGRACIÓN DE LA UE: ATAQUE CONTRA TODOS LOS TRABAJADORES

MILEI Y SU “LIBERTAD” PARA MATAR DE HAMBRE A LA CLASE OBRERA.

EE. UU.: UN ATAQUE CONTRA LOS INMIGRANTES ES UN ATAQUE CONTRA TODOS LOS TRABAJADORES

NUEVO AÑO, VIEJOS PROBLEMAS DEL CAPITALISMO
El mundo vive en crisis humanitaria

El nuevo año aparece con todo el dolor de las guerras, la miseria extendida por los cinco continentes y las crisis humanitarias continuas que tienen su expresión más cercana en las migraciones de los damnificados del mundo. Cada vez se hace más presente que el capitalismo ha agotado sus capacidades de progreso social en una sociedad en crisis humanitaria global. Solo a Canarias han llegado 53.000 personas en 2023. Y en estos primeros días de 2024 han llegado más de 700. ¿Cuántos morirán en el camino?

Una y otra vez el progreso de la humanidad se ha visto impedido por las crisis económicas y sociales, por las guerras para sostener a los poderosos y a su vez se ha visto como las crisis económicas mundiales se suceden periódicamente impidiendo el desarrollo del bienestar humano.

La guerra en Ucrania, la "campaña de invierno" lleva la muerte a miles de inocentes y a nuevos meses de privaciones y miseria. Los muertos y heridos entre los soldados rusos y ucranianos enterrados en las trincheras se cuentan por millares, en esta guerra en la que las potencias imperialistas y Rusia se enfrentan por el control geopolítico y económico de zonas geográficas para negocio de las grandes multinacionales, empezando por el negocio de las armas y de los oligarcas del otro lado. El precio para el pueblo ucraniano es terrible pero también para el pueblo ruso.

Por otra parte el genocidio del pueblo palestino en Gaza que lleva a cabo el estado sionista de Israel lleva ya más de 22.000 víctimas, miles de ellas niños y niñas inocentes. Aquí el terror de Israel nos lo venden como guerra de defensa cuando lo que hay detrás es el interés imperialista de occidente capitalista para tener el control de una zona geográfica estratégica para sus negocios. Es Israel el perro guardián de estos espurios intereses. Europa y EEUU son cómplices en el genocidio.

Y tenemos que denunciar las guerras silenciadas en África. La opresión del pueblo saharaui que conocemos todos por la intervención de Marruecos. El caso de Sudán, donde la hambruna amenaza a seis millones de personas, es terrible. En la República Democrática del Congo, la guerra civil ha durado años en la región de Kivu, que ha causado seis millones de muertos y casi cuatro millones de refugiados. Y siempre, detrás de todo ello están los ejércitos de las potencias imperialistas para asegurar los beneficios de las multinacionales a las que estas materias primas son esenciales, como el coltán o el uranio. Detrás de todo ello está el nudo gordiano del capitalismo que ata la miseria y opresión a la humanidad por medio de la explotación en el trabajo.

Marx estudió las condiciones históricas , evolución y mecanismos de la sociedad capitalista y en general de la evolución de las sociedades humanas. "Una formación social no desaparece nunca antes de que se desarrollen todas las fuerzas productivas que caben dentro de ella, y jamás aparecen relaciones de producción nuevas y superiores antes de que hayan madurado, en el seno de la propia sociedad antigua las condiciones materiales de su existencia."

En 2008 se vio el primer gran aldabonazo de la crisis capitalista del siglo XXI. Las guerras y el caos internacional, el genocidio palestino muestran la incapacidad de este sistema capitalista de mantener un orden en función de los beneficios empresariales y políticos de la burguesía. Poco a apoco se acerca la gran disyuntiva del final de la era capitalista: socialismo o barbarie.

NUEVO AÑO: MENOR SALARIO, MAYORES PRECIOS

Los precios han subido en 2023 más que los salarios, es evidente. La inflación ha golpeado fuerte a los hogares españoles. La inflación media de 2023 cierra en un 3,55%. Sin embargo, los salarios de los trabajadores, lejos de subir automáticamente en ese porcentaje, como debiera ser, sólo 4,7 millones de trabajadores de grandes empresas han mantenido su poder adquisitivo teniendo de media un 4,8% de subida, el resto de la población asalariada unos 18 millones de trabajadores han perdido del 1% al 3% en los salarios según las estadísticas del INE. A esto se suma la pérdida salarial del año pasado donde se perdió alrededor del 6% de media, al subir los precios un 8.4 y la subida de convenios solo un 2,7%.

¿Esto que significa si según los datos, en los últimos 10 años se acumula una inflación del 20,1%? Entonces si el salario medio en 2012 era de unos 1.900 euros mensuales, tendía que haber subido diez años después 380 €, con una inflación acumulada de más del 20 %, sería 2.280 € y en 2023 el salario medio mensual fue de 2.128 €. ¡Es decir que se perdió al año 1824 €!

Y en 2024, a menos que los trabajadores reaccionen y con sus luchas consigan un cambio de rumbo, vuelven a subir los precios pues las ayudas estatales que se han otorgado tocan a su fin en muchos casos; así pues sube la luz en enero, abril y junio, sube el gas, autopistas, viajes en avión, hipotecas, alimentos…

El tema de la luz, es solo un ejemplo, va a ser generalizado de una forma u otra en todo lo demás. Porque el problema de fondo no es en sí mismo los impuestos, el problema real son los beneficios empresariales, los que realmente provocan la subida, y estos no se tocan o se tocan muy poco. Es decir, que para bajar el precio abusivo de la electricidad recurren a bajar los impuestos o enmascararlos, para no expropiar los beneficios usurarios de las grandes compañías que tanto el PSOE como el PP se encargaron de privatizar.

El "gobierno de progreso" lanza a bombo y platillo que la retirada de las ayudas estatales serán progresivas y que la luz, por ejemplo, no volverá al IVA del 21% tradicional, sino que del 5% pagado gracias a las ayudas reductoras, va a pasar a un 10%. El gobierno calla más de lo que otorga pues en realidad lo que ocultan -viene en la letra pequeña del decreto regulador- es que han subido los otros dos impuestos que gravan la electricidad, el de la electricidad generada y el impuesto especial.

Pero este 2023, por ejemplo, y antes de que lleguen las cifras finales que engloban todo el año, Iberdrola -en los nueve primeros meses del año- ha registrado un incremento del 17,2% y 3.637 millones es su beneficio neto con respecto al mismo periodo del ejercicio pasado; Naturgy ha declarado en este primer semestre del año ingresos brutos por valor de 2.849 millones de euros y un beneficio neto de 1.045 millones de euros (+87,6%); y Endesa un beneficio ordinario neto de 1.059 millones de euros en los nueve primeros meses del año.

El gobierno de "progreso" no tiene la voluntad de expropiar los beneficios de las eléctricas pero sí la desfachatez de enmascarar las subida de la luz, a pesar de la pobreza energética que ya nos sacude. Según el "Informe de Indicadores de Pobreza Energética en España", en 2022, 4,3 millones de personas no llegaban a pagar sus facturas energéticas en fecha y casi 8 millones no pudieron mantener sus hogares con una temperatura adecuada. Según el diario "Público" los ingresos de 6 millones de pensionistas no llegan a 1000 euros mensuales y ya la mitad de las familias carece de capacidad de ahorro. Por otro lado, las declaraciones de insolvencia de particulares ya superan las 600 semanales, cuando antes de la pandemia apenas eran 60.

Está claro que el "gobierno de progreso" no va a arreglar la pobreza energética, ni va a regular los precios de los alimentos más allá de parches que apenas se notan. Pero los trabajadores y la población en general no deben olvidar que la inflación, la subida de los precios y las bajadas de salarios son las estrategias de las empresas y bancos para asegurarse sus beneficios en un momento de crisis como el actual.

Por eso ante el nuevo año solo podemos brindar por una recuperación de la conciencia de los trabajadores que se traduzca en luchas que impongan medidas como el reparto del trabajo sin bajar los salarios, y una subida de los salarios acordes con la de los precios. ¡Sería un buen comienzo de año!

HUELGA INDEFINIDA DE LOS TRABAJADORES DE AMAZON EN SEVILLA

En esta planta de Amazon ubicada en la localidad sevillana de Dos Hermanas trabajan unos 1.500 trabajadores. El pasado 18 de diciembre la mayoría de la plantilla decidió ir a la huelga indefinida para reclamar a la empresa mejores condiciones salariales, el cumplimiento del convenio y condiciones de trabajo dignas.

Los trabajadores reclaman a Amazon los niveles salariales que venían percibiendo y que Amazon está dejando de abonar en sus nóminas. Se da la circunstancia que en el resto de plantas se ha pactado una paga de beneficio anual de 2.000 euros por encima del convenio. En Sevilla esa paga está rebajada a 1.400 euros, según la información trasladada por la empresa.

Amazon no solo está reteniendo dinero que corresponde a los trabajadores, además impone un alto número de horas extra que paga muy por debajo de lo que contempla el convenio. Amazon también está alterando la jornada laboral de forma que los días

festivos se están computando como descanso semanal. La empresa además obliga a trabajar las 30 horas que están destinadas a la formación. En la planta hay un estricto control del tiempo de trabajo y de los trabajadores a los que somete a una gran presión psíquica y también física debido al elevado ritmo de trabajo durante toda la jornada laboral.

Por último Amazon no ha cesado de organizar asambleas informativas desde el inicio de la huelga para explicar a los trabajadores que ésta no era legal. Para mantener sus niveles de beneficios Amazon explota de forma continua a sus trabajadores, recortando sus salarios y aumentando los ritmos de trabajo y la presión sobre ellos, que termina afectando también a la salud y a la calidad de vida. De trabajo idílico como Amazon publicita... nada de nada.

En estas fechas, en plena carga de trabajo por Navidad, Año nuevo y Día de Reyes, Amazon sigue negándose a llegar a ningún tipo de acuerdo, por lo que los sindicatos con representación en la empresa han decidido continuar con la huelga como medida de presión.

¡Basta de abusos laborales mientras Amazon continúa obteniendo millones de euros de beneficios.

SIN LUCHAS NO HAY CONQUISTAS: LA HUELGA DE LOS TRABAJADORES DE LA SUBCONTRATA SIEMENS

Hace apenas un mes los trabajadores de Siemens que se dedican al mantenimiento de las máquinas para la fabricación de partes del A350 en Airbus Getafe se enteraron de que el servicio que prestaban se había licitado a una nueva empresa, en este caso Actemium/Cegelec.

La dirección de CEGELEC no garantizaba, ni la continuidad de toda la plantilla, ni la continuidad de las condiciones laborales y, ni mucho menos, la garantía de que las condiciones anteriores de los trabajadores no podrían ser absorbidas por los futuros acuerdos que, en materia salarial, se pudieran dar.

Ante esta situación la Asamblea de Trabajadores acordó ir a la huelga indefinida hasta alcanzar los objetivos antes mencionados. Representantes de CGT en el Comité de Empresa llevaron a cabo las negociaciones para intentar resolver el conflicto.

Fruto de esas negociaciones el pasado día 13 de diciembre CGT firmó un acuerdo, previamente ratificado en Asamblea General de Trabaiadores. en el que se contemplan todas las reivindicaciones de los trabajadores.

Un éxito de los trabajadores, que lejos de ser conformistas, apostaron por su lucha y enfrentarse a la patronal. La solidaridad y el apoyo mutuo son el camino.

LA PRÓRROGA DE LA "PROHIBICIÓN DE LOS DESAHUCIOS": EL ENGAÑO CONTINÚA

En la reciente prórroga del decreto anticrisis para paliar los efectos económicos de la guerra en Ucrania ha vuelto a la actualidad la "prohibición de los desahucios" de familias vulnerables. Una medida que a juicio del Gobierno permitirá seguir protegiendo a determinados colectivos vulnerables en materia de vivienda. Aunque bienvenida, sus efectos reales dejan mucho que desear porque se deja en manos de las instituciones y los jueces la interpretación de la misma. El problema es que no va contra el origen capitalista de la crisis habitacional, que continua parcheándose sin resolverse, es decir no se va contra los especuladores, propietarios y sus beneficios.

La medida se ha vuelto a vender como un gran avance en materia de vivienda, pero lo cierto es que esa prohibición no se corresponde con la realidad de los desahucios ya que estos continúan ejecutándose. De prohibición nada, se sigue haciendo el juego a grandes propietarios, inmobiliarias y bancos

Esta medida lo que realmente permite es recurrir en cualquier momento las sentencias de lanzamientos, así como el día y la hora del mismo. Recordemos que estas últimas no las decreta el juez sino los servicios de notificaciones y embargos. Aunque este cambio haya permitido frenar algunos desahucios son muchos los casos en que terminan ejecutándose. Pero como decimos es solo un freno, la especulación capitalista sigue adelante, aunque sea a ralentí.

Por lo tanto no se trata de una solución definitiva ni del todo efectiva. Porque para poder recurrir la sentencia previamente es necesario que los servicios sociales o servicios sociales ampliados hayan certificado la vulnerabilidad de los habitantes. Para lograr esto influye el nivel de ingresos, la presencia de menores y/o personas dependientes, personas con enfermedades crónicas, víctimas de violencia de género, etc.

Durante el año 2020 los retrasos en el pago del alquiler se incrementaron un 62%. En 2021 los desahucios aumentaron un 40%. En el primer trimestre de 2021 las actuaciones judiciales para expulsar a inquilinos aumentaron drásticamente en 29 de 50 provincias, sin contar Ceuta y Melilla por no haber datos disponibles. En total fueron 7.862 lanzamientos, un 14% más que el año anterior. Sin embargo el Gobierno continua insistiendo en que, con el decreto extraordinario con medidas urgentes para hacer frente a las situaciones de vulnerabilidad en la vivienda, los desahucios estaban parados.

El pasado año 2022 y según datos que ha ido publicando la prensa se ejecutaron 38.266 desahucios, unos 105 al día.

A lo sumo lo que el Gobierno consigue con esta medida es paralizar y a través de prorrogas suspender de manera temporal los desahucios. No se atreve a legislar en contra de la propiedad privada ni de los intereses de los especuladores.

En todo caso la mayoría de los desahucios siguen su curso y los jueces siguen teniendo la última palabra para ordenar o paralizar los lanzamientos. La Plataforma de Afectados por la Hipoteca denuncia que en los tres primeros trimestres de 2023 se han realizado 19.332 lanzamientos. Diversos medios han publicado datos similares poniendo de manifiesto que no se está haciendo nada por dar una solución a la exclusión habitacional de la mayoría de las familias, mientras tanto el gobierno continua por un lado negando los desahucios y por otro con las promesas de unos planes de vivienda pública que siguen sin desarrollarse.

En ningún momento se ha hecho nada por impedir que los propietarios tales como bancos o inmobiliarias expulsen a las personas de las viviendas. Para ello el gobierno de turno tendría que expropiar todas las viviendas en manos de los especuladores. La responsabilidad de los políticos de turno termina donde empieza la propiedad privada y las leyes que la protegen.

Expropiar las viviendas y los terrenos en manos de banca y especuladores es la primera tarea a realizar si se quiere parar los desahucios a la par que garantizar una vivienda digna.

PACTO DE ASILO Y MIGRACIÓN DE LA UE: ATAQUE CONTRA TODOS LOS TRABAJADORES

La Unión Europea finalizó estas navidades el Pacto de Asilo y Migración, que va a suponer una vuelta más de tuerca contra los inmigrantes pues aumenta las detenciones en las fronteras y entierra la solidaridad obligatoria entre Estados miembros. Muchas asociaciones humanitarias han puesto el grito en el cielo pues consideran que este pacto atenta contra los derechos humanos y la protección del refugio.

Con el Pacto, los inmigrantes verán endurecidos los controles de identificación e incluso los menores irán a centros de detención; aquellos que no reúnan las condiciones para el derecho de asilo serán expulsados con menores plazos.

Según Amnistía Internacional, "Este acuerdo será un retroceso en la legislación europea en materia de asilo durante las próximas décadas. Su resultado probable es un aumento del sufrimiento en cada paso del viaje hacia el asilo (...) Provocará que más personas sean detenidas de facto en las fronteras de la UE, incluidas familias con niños y personas en situación de vulnerabilidad. Se reducirán las salvaguardias para las personas que solicitan asilo en la UE, y más personas se canalizarán a través de procedimientos de asilo fronterizo deficientes, en lugar de recibir una evaluación justa y completa de sus solicitudes de asilo.

Con este pacto, a la solidaridad obligatoria entre Estados se le ha dado una patada, fijándose en 30.000 las personas que deben ser reubicadas cada año, pero el país que no quiere cumplir este precepto, puede pagar 20.000 euros. ¡Con dinero encima de la mesa, no hay que cumplir derechos humanos mínimos!

Desde el Consejo Europeo para los Refugiados y Exiliados (ECRE, por sus siglas en inglés) lamentan: "Mientras los populistas llaman a este día un día histórico para la migración y el asilo en la UE, las personas con conciencia notan las terribles consecuencias del pacto migratorio, que acelerará las deportaciones, ampliará el concepto de país seguro y verá la solidaridad en la construcción de vallas y muros".

Así, el ejército marroquí recién comenzado el año ha interceptado a 1100 inmigrantes que iban a cruzar a España, cerca de Ceuta y Melilla. Ha habido 4 muertos. Pocos días antes, el 29 de diciembre, también la marina marroquí, "rescató" a 91 emigrantes, todos de origen subsahariano, cuando viajaban en el Atlántico a bordo de un cayuco con la intención de llegar a las islas Canarias. Marruecos está haciendo desde hace mucho tiempo el papel de gendarme de Europa, papel por el cual está recibiendo ayudas millonarias, entre ellas las que recibe directamente de España. Pero "el gobierno de progreso" se tapa la nariz -porque le conviene el papel de gendarme y las intensas relaciones comerciales con el país vecino- ante las innumerables voces que denuncian que Marruecos vive en realidad bajo la dictadura de Mohamed VI.

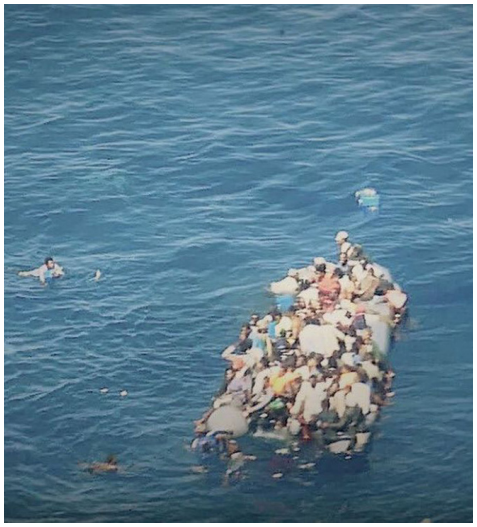

Sin embargo, atacar a estos inmigrantes, es atacar a todos los trabajadores; devolverlos a sus países de origen es condenarlos a penurias, hambres, guerras y multitud de abusos, razones de peso por las cuales ellos han arriesgado sus vidas y detrás de las cuales están las responsabilidades de los países europeos, incluida España. Quitar derechos a unos trabajadores, nunca ha otorgado derechos a otros; negarles hasta asistencia sanitaria no hará que en España haya más camas hospitalarias o se reduzcan las listas de espera. Todo lo contrario.

Los ataques a la clase obrera siempre han empezado por la parte más débil, los trabajadores inmigrantes, luego vienen los precarios, y luego se ataca a los demás trabajadores que viendo el panorama a su alrededor bajan la cabeza y se conforman. Por eso es importante no dejarse confundir, pensar fríamente las cosas y analizar las noticias que vierten los grandes medios de comunicación con un pensamiento crítico.

¡Divide y vencerás es algo muy antiguo, pero muy utilizado! ¡Nativa o extranjera, la misma clase obrera!

MILEI Y SU "LIBERTAD" PARA MATAR DE HAMBRE A LA CLASE OBRERA. EL DNU, EL DECRETAZO CONTRA LA CLASE OBRERA ARGENTINA

El pasado miércoles 20 de diciembre el ultraderechista Javier Milei -presidente actual de la República argentina- firmó un decreto con más de 300 medidas económicas, políticas y legislativas que suponen un ataque directo a las condiciones de trabajo y de libertades de la clase obrera. Es la "terapia de choque" que Javier Milei prometió a los argentinos una vez que asumió la presidencia de la República.

Este decreto llamado DNU, Decreto de Necesidad y Urgencia, desregula el comercio, los servicios y la industria en todo el territorio nacional, y faculta al Estado para tomar medidas en favor de "un sistema económico basado en decisiones libres". El decreto reduce las indemnizaciones por despido, al eliminar el Sueldo Anual Complementario, el pago semestral o anual, sobre los que se calcula la liquidación. Además, permite que en los convenios colectivos de trabajo se sustituya la indemnización por un "fondo de cese laboral" que disminuye notablemente la indemnización.

Se instituye la precariedad laboral al posibilitar que un "trabajador independiente" pueda contar con hasta 5 colaboradores sin que exista vínculo de dependencia entre ellos. Lo que significa en la práctica la desaparición real de cualquier relación laboral formulada en un contrato con firma legal.

Las medidas del DNU tiene la intención de debilitar aún más la capacidad de resistencia y acción de la clase obrera. Por ello el DNU limita el derecho a realizar asambleas en el lugar de trabajo, ya que se las considera medidas de fuerza. Y prohíbe los piquetes de huelga en la puerta de las empresas: los trabajadores que participen en ellos podrán ser despedidos con causa. El DNU abarca prácticamente a toda la clase obrera (o sea, industrial, del agro, del transporte, del comercio, de los servicios de educación y salud).

Además enumera los sectores "esenciales" en los que se reducirá hacer huelga. Por ejemplo los trabajadores de hospitales y servicios sanitarios; los empleados en el transporte y distribución de medicamentos y suministros para hospitales y servicios farmacéuticos. Los involucrados en el transporte y comercialización de agua potable, gas y otros combustibles y energía eléctrica; en servicios de telecomunicaciones, incluyendo internet; aeronáutica comercial, tráfico aéreo y portuario etc., el DNU dispone que en caso de huelga habrá obligación de trabajar al menos el 75% de lo que es el trabajo normal.

Otras muchas actividades que se califican como de "importancia trascendental" solo podrán hacer huelga el 50%. Estas comprenden producción de medicamentos; transporte marítimo, fluvial, terrestre y subterráneo de personas y/o mercancías; servicios de radio y televisión; actividades industriales continuas (siderurgia, aluminio, actividad química y cementera); industria alimenticia en toda su cadena de valor; producción y distribución de materiales de construcción etc. El DNU es un ataque en toda regla al derecho de huelga.

Esta "libertad" de Miley es la libertad de morirse de hambre y ya han comenzado a sufrirla los trabajadores en Argentina. Para el señor Miley la "libertad" es fundamental y la llave de la recuperación económica argentina. Pero lo que no dice es que su "libertad" es la libertad de la burguesía, los ricos, los poderosos para explotar y matar de hambre al pueblo trabajador. Como expresó en un debate televisivo: "También podés elegir si querés morirte de hambre. ¡Y claro, obvio!" Luego: "Cada uno puede hacer de su vida lo que se le dé la gana. ¿Por qué me querés imponer una preferencia? ¿No te parece autoritario?".

Esta política de Milei no es más que el bisturí de la burguesía para impedir que la clase obrera reaccione cercenando su capacidad de lucha ante la bárbara explotación que preparan.

La demagogia de la extrema derecha está servida y la reacción de los trabajadores argentinos no se ha hecho esperar. En cuanto se supo el DNU, las cacerolas y los cortes de calles no faltaron en repudio a la medida. Se abre un tiempo en Argentina de movilización obrera y popular.

¡ODIO EL AÑO NUEVO!

(Odio il Capodanno)

Cada mañana, cuando me despierto otra vez bajo el manto del cielo, siento que es para mí año nuevo. De ahí que odie esos año-nuevos de fecha fija que convierten la vida y el espíritu humano en un asunto comercial con sus consumos y su balance y previsión de gastos e ingresos de la vieja y nueva gestión.

Estos balances hacen perder el sentido de continuidad de la vida y del espíritu. Se acaba creyendo que de verdad entre un año y otro hay una solución de continuidad y que empieza una nueva historia, y se hacen buenos propósitos y se lamentan los despropósitos, etc., etc. Es un mal propio de las fechas. Dicen que la cronología es la osamenta de la historia; puede ser. Pero también conviene reconocer que son cuatro o cinco las fechas fundamentales, que toda persona tiene bien presente en su cerebro, que han representado malas pasadas

También están los año-nuevos. El año nuevo de la historia romana, o el de la Edad Media, o el de la Edad Moderna. Y se han vuelto tan presentes que a veces nos sorprendemos a nosotros mismos pensando que la vida en Italia empezó en el año 752, y que 1192 y 1490 son como unas montañas que la humanidad superó de repente para encontrarse en un nuevo mundo, para entrar en una nueva vida.

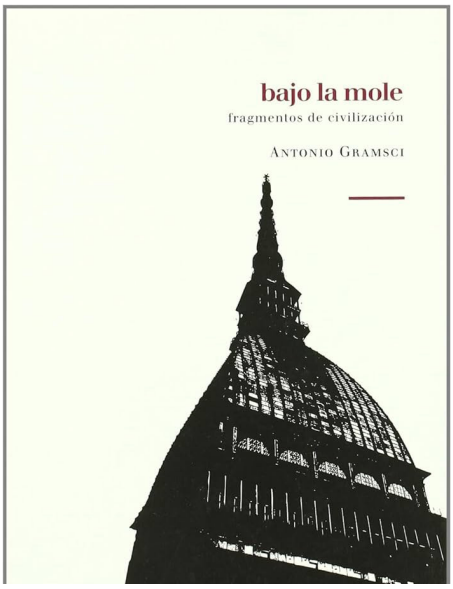

Así la fecha se convierte en una molestia, un parapeto que impide ver que la historia sigue desarrollándose siguiendo una misma línea fundamental, sin bruscas paradas, como cuando en el cinematógrafo se rompe la película y se da un intervalo de luz cegadora.

Por eso odio el año nuevo. Quiero que cada mañana sea para mi año nuevo. Cada día quiero echar cuentas conmigo mismo, y renovarme cada día. Ningún día previamente establecido para el descanso. Las paradas las escojo yo mismo, cuando me siente borracho de vida intensa y quiera sumergirme en la animalidad para regresar con más vigor.

Ningún disfraz espiritual. Cada hora de mi vida quisiera que fuera nueva, aunque ligada a las pasadas. Ningún día de jolgorio en verso obligado, colectivo, a compartir con extraños que no me interesan. Porque han festejado los nombres de nuestros abuelos, etc., ¿deberíamos también nosotros querer festejar? Todo esto da náuseas.

Espero el socialismo también por esta razón. Porque arrojará al estercolero todas estas fechas que ya no tienen ninguna resonancia en nuestro espíritu, y si el socialismo crea nuevas fechas, al menos serán las nuestras y no aquellas que debemos aceptar sin beneficio de inventario de nuestros necios antepasados.

Antonio Gramsci.

"El viejo mundo se está muriendo, el nuevo mundo tarda en aparecer y en esta oscuridad aparecen los monstruos."

Cuadernos de la cárcel.

Fundador del Partido Comunista de Italia, creado en 1921, y secretario general de este, Antonio Gramsci fue encarcelado en Turín bajo el régimen fascista de Benito Mussolini en 1926. El 21 de abril de 1934 Gramsci es hospitalizado grave en régimen de semi libertad. Muere el 27 de abril de 1937, a la edad de 46 años.

En los años setenta el llamado "Eurocomunismo", una suerte de reformismo que pretendía la vía parlamentaria al socialismo, presentó a Gramsci como un hereje del marxismo, que abría la puerta a esa política de colaboración de clases que era el Eurocomunismo.

Manipulando sus "Cuadernos de la cárcel" presentaron la justificación teórica para apoyar su política de adaptación al capitalismo.

Pero Gramsci fue un revolucionario, defendió sus posiciones, acertadas o equivocadas, como comunista y, para nosotros esto es lo importante. Siempre militó por una revolución proletaria y por el derrocamiento del capitalismo, postulándose contra la colaboración de clases y afirmando que solo la clase trabajadora puede desempeñar la función histórica de dirigir la sociedad creando instituciones

distintas al parlamentarismo burgués.

Reproducimos hoy, un pequeño fragmento de saludo al nuevo año, escrito en Turín, 1º de enero de 1916 y tomado del libro "Bajo la Mole - Fragmentos de Civilización", de Antonio Gramsci. Editorial Sequitur, Págs. 9-10.

EE. UU.: UN ATAQUE CONTRA LOS INMIGRANTES ES UN ATAQUE CONTRA TODOS LOS TRABAJADORES

Artículo traducido de The Spark, EEUU, 1 de Enero 2024

Miles de inmigrantes llegan cada día a la frontera sur de Estados Unidos. Oficialmente, se trata del mayor número de inmigrantes en más de 20 años, cuatro veces más que hace sólo cuatro años.

Republicanos y demócratas han estado lamentándose y denunciando estas enormes cifras, culpando a la creciente oleada de inmigrantes de todo. Todos los días los medios de comunicación cuentan historias de miedo, tratando de hacer que los inmigrantes parezcan ejércitos invasores, con sus supuestas caravanas convergiendo en la frontera.

Pero estos inmigrantes son simplemente trabajadores normales, agricultores muy pobres y personas muy pobres, que huyen de desastres de todo tipo en sus países de origen. Entre ellos, el colapso económico, las catástrofes medioambientales, las guerras civiles e invasiones que nunca terminan, y la abrumadora violencia de las bandas.

Luego, cuando llegan aquí son atacados, humillados, encarcelados y a veces expulsados por el gobierno estadounidense.

Al llevar a cabo estos ataques, la clase capitalista estadounidense intenta dividir a la clase obrera. Utiliza la vulnerabilidad y la desesperación de los trabajadores inmigrantes contra ellos. Como no tienen derechos legales, porque tienen sobre sus cabezas el hecho de que pueden ser expulsados, el robo de sus salarios es rampante. Los capitalistas pagan a los trabajadores inmigrantes salarios mucho más bajos y las condiciones de trabajo son mucho peores. Muy a menudo, los capitalistas se salen con la suya con el robo de salarios, menos del salario mínimo, sin pagar horas extraordinarias -y eso, cuando les pagan.

Los capitalistas emplean cada vez más a menores no acompañados, inmigrantes de tan sólo 13 o 14 años. En lugar de ir a la escuela, trabajan muchas horas en trabajos peligrosos por poco dinero, porque tienen que enviar dinero a sus familias para que no mueran de hambre. No se trata sólo de ataques contra los trabajadores inmigrantes, sino contra toda la clase trabajadora, que ejercen una presión a la baja sobre los salarios de todos los trabajadores.

Los políticos estadounidenses y los medios de comunicación intentan desviar la ira de los trabajadores estadounidenses convirtiendo a los inmigrantes en chivos expiatorios de algo de lo que es responsable únicamente la propia clase capitalista.

Esta misma clase capitalista estadounidense libra guerras económicas y militares en todo el mundo para súper explotar a los trabajadores y a los campesinos extremadamente pobres con el fin de aumentar sus beneficios y riqueza. Esto es lo que causa la devastación y la pobreza, provocando una crisis de refugiados tras otra. No es casualidad que algunas de las mayores cifras de emigrantes a Estados Unidos procedan de lugares como Cuba y Venezuela, cuyas economías han sido devastadas durante décadas por los embargos estadounidenses, que es una de las formas que tiene Estados Unidos de librar una guerra económica. Millones más han venido de Centroamérica, donde Estados Unidos instigó guerras civiles para imponer su control.

Esta misma clase capitalista estadounidense libra una implacable guerra económica contra los trabajadores de este país para aumentar sus beneficios y su riqueza, así como para hacer pagar a los trabajadores estadounidenses todas sus bárbaras guerras. Imponen a los trabajadores estadounidenses niveles de vida cada vez más bajos, mientras el gobierno de Estados Unidos lleva a cabo continuos recortes en programas vitales, como la educación y la sanidad.

No dejemos que los capitalistas se salgan con la suya fomentando divisiones dentro de la clase obrera. Los inmigrantes forman parte de la clase obrera. Son nuestros hermanos y hermanas. Ya han demostrado un enorme coraje, valentía y abnegación sólo para poder llegar a este país, así como para mantener a sus familias. Debemos unirnos todos para enfrentarnos a nuestro enemigo común, la clase capitalista.

¿QUÉ IDEAS DEFIENDE VOZ OBRERA?

Voz Obrera es el nombre de los boletines de empresa y de este periódico, que agrupa a militantes comunistas e internacionalistas que luchan por una sociedad fraternal e igualitaria donde los medios de producción, la banca, las grandes empresas que dominan los sectores productivos, la tierra sean públicas y estén en manos de los trabajadores donde toda la clase trabajadora decida qué, cómo, cuándo producir y distribuir los bienes y productos necesarios para nuestra subsistencia. Luchamos por una sociedad donde la educación, la sanidad, y la investigación científica en beneficio de todas las personas sean prioritarias.

Para ello las decisiones se tomarán democráticamente, en lo que llamamos una democracia de trabajadores, por la libre expresión y mayoría de las y los trabajadores en el sistema que tradicionalmente se ha llamado socialismo o comunismo revolucionario que no tiene nada que ver con la dictadura de la burocracia estalinista de la URSS o el antiguo socialismo soviético de Rusia. En este sentido la clase trabajadora tendrá que organizar su poder político, es decir su poder social, destruyendo el parlamentarismo de la democracia capitalista, para acceder a nuevos órganos democráticos donde los trabajadores ejerzan directamente el gobierno en las fábricas y empresas, en los barrios..., en toda la sociedad y sus delegados sean elegidos democráticamente y revocables en cualquier momento siendo su salario nunca mayor que el sueldo medio de los trabajadores.

PARA VOZ OBRERA LA CLASE TRABAJADORA, EL MUNDO DEL TRABAJO Y ELEVAR LA CONCIENCIA DE CLASE, ES NUESTRA OPCIÓN PRIORITARIA.

La sociedad actual que denominamos capitalista, está dividida en clases sociales:

- Una minoría de ricos, banqueros, grandes empresarios y toda la ralea de altos funcionarios, directivos y sus jerarcas políticos, que dominan la sociedad a través de la propiedad privada de las grandes empresas y bancos y financian a sus políticos y medios de comunicación.
- Y la mayoría de la sociedad, la clase trabajadora que por un salario trabaja y es internacional. Ésta, mantiene la sociedad en funcionamiento, con cada vez más salarios precarios, despidos y desempleo.

Somos más de 22 millones de asalariados en España, parados y activos, que desde los hospitales hasta la educación, pasando por las fábricas o el transporte hace que podamos comer, curarnos o vivir bajo un techo. Además las clases populares, la pequeña burguesía, los autónomos, pequeños empresarios, campesinos y que viven de su trabajo sin explotar a nadie que también pertenecen al mundo del trabajo. ¿Quién dice que no existe clase trabajadora?

Por su número, su importancia social y el papel que juega en la economía los trabajadores son la fuerza que puede cambiar el mundo. Incluso se lleva todos los golpes porque los capitalistas mantienen sus beneficios de la explotación del trabajo asalariado. Los patronos utilizan el paro para bajar los salarios y meter miedo. Y encima es la única clase que no está interesada objetivamente en dominar y explotar a nadie.

¿POR QUÉ LUCHAN LOS MILITANTES DE VOZ OBRERA?

No proponemos un programa electoralista. Nuestro programa se basa en la lucha por aumentar la conciencia de clase. Pues las elecciones son un medio de conocer la opinión y el rechazo de las políticas antiobreras de los gobiernos capitalistas. A lo sumo podrán ser un altavoz de los trabajadores, y en los parlamentos la expresión de los oprimidos. Pero nunca engañaremos a los trabajadores con las ilusiones de que se puede cambiar la sociedad, destruir el capitalismo, construir el socialismo con elecciones y en el parlamento. Y en la democracia capitalista aunque haya libertades el poder lo tienen los capitalistas.

Por ello priorizamos el trabajo político en la clase trabajadora, sin distinción de categoría o nacionalidad, y donde ésta se encuentra: en las fábricas, empresas, y los barrios obreros y populares. De ahí que sigamos en la lucha en los lugares donde nos encontremos, hasta el final, a través de nuestros boletines de empresa y en los barrios. Tenemos la convicción de que la clase trabajadora tiene que salir a la calle, a la sociedad en lucha por sus propias reivindicaciones y estas movilizaciones y huelgas serán progresivamente más y más generales hasta la paralización del país y obligar a los gobiernos y los capitalistas a dar marcha atrás a todos sus ataques.

Estamos convencidos que es necesario construir un partido obrero, de trabajadores y comunista, que será, seguro, formado por miles de militantes y que será la confluencia de tendencias que existen en la lucha obrera. Y para construir este partido no hay atajos. Hay que estar y luchar permanentemente donde la clase trabajadora se encuentra y tiene su fuerza.

Correo: boletinvozobrera@yahoo.es - Web: http://www.vozobrera.org